

12-17

中華民國 102 年度

中央政府總預算案

臺灣桃園地方法院檢察署單位預算

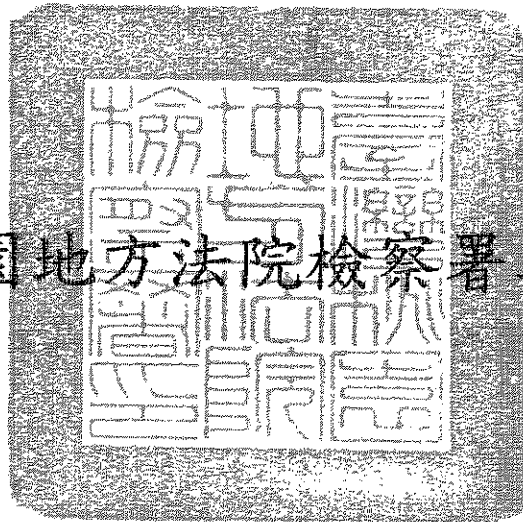

臺灣桃園地方法院檢察署 編

臺灣桃園地方法院檢察署

目 次

中華民國 102 年度

	頁	次
一、預算總說明 -----	1	6
二、主要表		
(一) 歲入來源別預算表 -----	7	8
(二) 歲出機關別預算表 -----		9
三、附屬表		
(一) 歲入項目說明提要表 -----	11	18
(二) 歲出計畫提要及分支計畫概況表 -----	19	25
(三) 各項費用彙計表 -----	26	27
(四) 歲出一級用途別科目分析表 -----	28	29
(五) 資本支出分析表 -----	30	31
(六) 人事費分析表 -----		32
(七) 預算員額明細表 -----	34	35
(八) 公務車輛明細表 -----		36
(九) 現有辦公房舍明細表 -----	38	39
(十) 捐助經費分析表 -----	40	41
(十一) 歲出按職能及經濟性綜合分類表 -----	42	43
(十二) 跨年期計畫概況表 -----		44
(十三) 立法院審議中央政府總預算案所提決議、附帶 決議及注意辦理事項辦理情形報告表 -----	45	52

# 總 說 明



臺灣桃園地方法院檢察署  
預算總說明  
中華民國 102 年度

一、現行法定職掌：

- (一) 機關主要職掌：依法院組織法規定，對於有關刑事案件，實施犯罪偵查、提起公訴、實行公訴、協助自訴、擔當自訴、指揮刑事裁判之執行及其他法令所定職務之執行等。
- (二) 內部分層業務：置檢察長 1 人、襄閱主任檢察官 1 人、主任檢察官、檢察官、檢察事務官、法醫師（檢驗員）各若干人，設觀護人室、書記處、法警室、人事室、會計室、統計室、資訊室及政風室等單位，其主要工作內容說明如下：
1. 檢察長：綜理全署事務。
  2. 襄閱主任檢察官：襄助檢察長處理全署事務。
  3. 主任檢察官、檢察官：辦理刑事案件，實施犯罪偵查、提起公訴、實行公訴、協助自訴、擔當自訴、指揮刑事裁判之執行等。
  4. 檢察事務官：協助檢察官辦理檢察事務。
  5. 觀護人室：執行成年人之保護管束案件、緩起訴社區處遇案件及負責司法保護範疇之相關業務。
  6. 法醫師（檢驗員）：辦理相驗、檢驗、刑事鑑定及解剖等事務。
  7. 書記處：辦理案件收管與執行、訴訟輔導、資料搜集與管理、研究考核、文書及總務等事務。
  8. 法警室：辦理文書送達、人犯拘提及安全防護等事務。
  9. 人事、會計、統計、資訊、政風室：分別辦理人事、歲計(會計)、統計、資訊及政風之相關事務。
- (三) 組織系統圖及預算員額說明表：

1. 組織系統圖

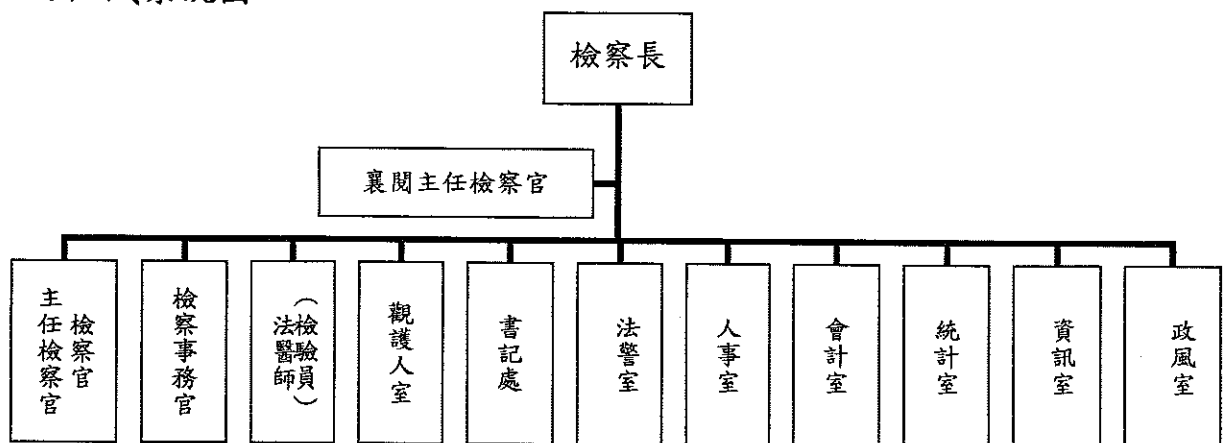

臺灣桃園地方法院檢察署  
預算總說明  
中華民國 102 年度

2. 預算員額說明表

單位：人

員 額 數															
職員		法警		駐衛警		工友		技工		駕駛		聘用		合計	
本年度	上年度	本年度	上年度	本年度	上年度	本年度	上年度	本年度	上年度	本年度	上年度	本年度	上年度	本年度	上年度
345	344	38	38	-	-	6	6	1	1	12	12	-	-	402	401

註：本年度預算員額 402 人，較上年度增加 1 人，係增加檢察事務官 1 人。

二、臺灣桃園地方法院檢察署機關 102 年度施政目標與重點：

司法之目的在摘奸發伏、除暴安良、加強犯罪追訴，發覺不法主動偵查，保障人民權益。徹底掃除黑金，持續推動防制毒品、加強偵辦破壞國土、危害婦幼安全等治安工作。嚴守偵查不公開原則，審慎行使強制處分權。有效預防犯罪，貫徹依法行政、提高行政效能，強化為民服務工作，提升機關形象。加強鄉鎮市調解業務功能，以疏減訟源維護社會和諧。運用社會資源擴大觀護志工制度，推展成年觀護及更生保護工作，預防再犯，加強結合社會資源，落實執行犯罪被害人保護法制。

本署依據行政院 102 年度施政方針，配合中程施政計畫及核定預算額度，並針對當前社會狀況及本署未來發展需要，編定 102 年度施政計畫，其目標與重點如次：

(一) 年度施政目標：

- 1、全面提升一般行政效能：隨時檢討改進行政效能，提高行政效率、強化為民服務工作、提升機關形象。

# 臺灣桃園地方法院檢察署

## 預算總說明

### 中華民國 102 年度

2、加強檢察業務、提高辦案績效：加強犯罪追訴、積極調查不法、保障人民權益。

3、加強法治教育及宣導法律常識：對中小學生主動作法律宣導、加強其法治教育，接受民眾及機關團體之邀請講授法律常識，積極派員加強宣導。

4、節約政府支出，達成收支平衡：節約經常門經費支出。

#### (二) 年度關鍵績效指標

關鍵策略目標		關 鍵 績 效 指 標				
		關 鍵 績 效 指 標	評估體制	評估方式	衡 量 標 準	102 年度目標值
一	全面提升一般行政效能	一 公文時效管制	1	統計數據	以月報表陳報上級辦理件數及平均日數。	按月陳報
		二 單一窗口辦理發還刑事保證金	1	統計數據	以月報表陳報上級辦理件數。	按月陳報
		三 加強受理民眾聲請事項之辦理	1	統計數據	以月報表陳報上級辦理件數。	按月陳報
二	加強檢察業務、提高辦案績效	一 加強犯罪追訴、積極調查不法	1	統計數據	偵查組每股每月平均終結案件數。	100 件
		二 加強運用聲請簡易判決處刑	1	統計數據	聲請簡易判決處刑佔起訴、聲請簡易判決處刑終結件數百分比。	50%
		三 加強受理受刑人自動到案執行	1	統計數據	執行科每股每月受理自動到案執行件數。	50 件
		四 逾期案件嚴密管控	1	統計數據	以表報方式陳報上級機關關於偵查、其他、執行等各類案件逾期未結情形及新增、辦結數據。	按 月 陳 報

# 臺灣桃園地方法院檢察署

## 預算總說明

中華民國 102 年度

		五	逾期積案下降比率	1	統計數據	( $1 - \frac{101\text{年度逾期未結件數}}{100\text{年度逾期未結件數}} \times 100\%$ 。 備註：數值為“+”代表積案件數下降， 數值為“-”代表積案件數上升。	8%
三	加強法治教育及宣導法律常識	一	實施法律常識講演落實法治教育	1	統計數據	由檢察官、觀護人至轄區內機關、學校演講法律常識，每季辦理場次數。	45 件
四	節約政府支出，達成收支平衡	一	年度經常門預算數與決算剩餘百分比	1	統計數據	(經常門分配數-經常門決算數)/經常門預算之百分比。	經常門預算目標值 3%

### 三、臺灣桃園地方法院檢察署以前年度實施狀況及成果概述

#### (一) 前 (100) 年度施政績效及達成情形分析：

年度績效目標	衡量指標	原定目標值	績效衡量暨達成情形分析
一 全面提升一般行政效能	一 公文時效管制	按月陳報	平均每月達 641 件以上，各承辦科室均依規定於期限內完成。
	二 單一窗口辦理發還刑事保證金	按月陳報	平均每月 235 件以上，各承辦人員均依規定於期限內完成。
	三 加強受理民眾聲請事項之辦理	按月陳報	平均每月 2,548 件以上，各承辦人員均依規定於期限內完成。
二 加強檢察業務、提高辦案績效	一 加強犯罪追訴、積極調查不法	100 件	平均每月每股終結 118.78 件，加強管考稽催。
	二 加強運用聲請簡易判決處刑	60%	平均每月 1,313 件，佔 49.89%，輕微案件大部份以聲請簡易判決處刑，減輕工作負擔。



臺灣桃園地方法院檢察署  
預算總說明  
中華民國 102 年度

		三	加強受理受刑人自動到案執行	50 件	平均每股每月受理 50 件，方便受刑人隨到隨辦。
		四	逾期案件嚴密管控	按月陳報	均依規定按月陳報。
		五	逾期積案下降比率	83%	逾期積案下降比率達 83%，持續積極清理積案，並嚴密控管。
三	加強法治教育及宣導法律常識	一	每季辦理場次數	45 場次	每季平均辦理 98 場次。
四	節約政府支出，達成收支平衡	一	年度經常門預算與決算剩餘百分比	經常門預算目標值 3%	100 年度經常門預算分配數 503,036 千元，經常門決算數 502,962 千元，結餘數 74 千元，剩餘 0.001%。

(二) 上(101)年度已過期間(101年1月1日至101年6月30日止)施政績效及達成情形：

關鍵策略目標		關鍵績效指標	績效衡量暨達成情形分析	
一	全面提升一般行政效能	一	公文時效管制	平均每月 557 件以上，辦結日數 2.5 日。
		二	單一窗口辦理發還刑事保證金	平均每月 238 件以上，各承辦人員均依規定於期限內完成。
		三	加強受理民眾聲請事項之辦理	平均每月 3,459 件以上，各承辦人員均依規定於期限內完成。
二	加強檢察業務、提高辦案績效	一	加強犯罪追訴、積極調查不法	平均每月每股終結 119.39 件。

臺灣桃園地方法院檢察署  
預算總說明  
中華民國 102 年度

		二	加強運用聲請簡易判決處刑	平均每月 1,134 件，佔 48.03%，輕微案件大部分以聲請簡易判決處刑，減輕工作負擔。
		三	加強受理受刑人自動到案執行	平均每股每月受理 30 件，方便受刑人隨到隨辦。
		四	逾期案件嚴密管控	均依規定按月陳報。
		五	逾期積案下降比率	逾期積案下降比率達 52.9% 以上。
三	加強法治教育及宣導法律常識	一	每季辦理場次數	每季平均辦理 55 場次。
四	確實控制預算執行	一	全年度預算執行率百分比	預算執行至 101 年 6 月份止，經常門分配數 523,135 千元，支用實現數 302,169 千元，執行率 95.30%。

# 主 要 表



**臺灣桃園地方法院檢察署  
歲入來源別預算表**

經資門併計

中華民國102年度

單位：新臺幣千元

科 目 節 名 目 稱					本年度預算數	上年度預算數	前年度決算數	本年度與 上年度比較	說 明
				合 計	879,978	874,995	948,243	4,983	
2				0400000000 罰款及賠償收入	850,474	861,795	934,508	-11,321	
	111			0423470000 臺灣桃園地方法院檢察署	850,474	861,795	934,508	-11,321	
		1		0423470100 罰金罰鍰及怠金	728,580	728,580	772,413	0	
			1	0423470101 罰金罰鍰	728,580	728,580	772,413	0	本年度預算數係法院判決罰金或得易科罰金等收入。
		2		0423470200 沒入及沒收財物	121,879	133,200	162,094	-11,321	
			1	0423470201 沒入金	120,698	132,309	160,558	-11,611	本年度預算數係沒入刑事保證金、贓證物款及緩起訴處分金等收入。
			2	0423470202 沒收物變價	1,181	891	1,536	290	本年度預算數係沒入贓證物及違禁品之變價收入。
		3		0423470300 賠償收入	15	15	-	0	
			1	0423470301 一般賠償收入	15	15	-	0	本年度預算數係廠商違約逾期交貨之賠償收入。
3				0500000000 規費收入	666	492	525	174	
	126			0523470000 臺灣桃園地方法院檢察署	666	492	525	174	
		1		0523470300 使用規費收入	666	492	525	174	
			1	0523470305 資料使用費	1	1	-	0	本年度預算數係出售招標文件等工本費收入。
			2	0523470312 場地設施使用費	665	491	525	174	本年度預算數係借用宿舍員工自薪資扣回繳庫數及宿舍管理費等收入。
4				0700000000 財產收入	91	93	47	-2	
	121			0723470000 臺灣桃園地方法院檢察署	91	93	47	-2	
		1		0723470600 廢舊物資售價	91	93	47	-2	本年度預算數係出售廢舊物品等收入。

**臺灣桃園地方法院檢察署  
歲入來源別預算表**

經資門併計

中華民國102年度

單位：新臺幣千元

科	項	目	節	名	目稱	本年度預算數	上年度預算數	前年度決算數	本年度與 上年度比較	說 明
7				1100000000	其他收入	28,747	12,615	13,164	16,132	
	112			1123470000	臺灣桃園地方法院檢察署	28,747	12,615	13,164	16,132	
		1		1123470900	雜項收入	28,747	12,615	13,164	16,132	
			1	1123470901	收回以前年度歲出	-	-	-	4	前年度決算數係收回電話保證金等繳庫數。
			2	1123470909	其他雜項收入	28,747	12,615	13,160	16,132	本年度預算數係逾10年未領取之刑事保證金及贓證物款繳庫等收入。

**臺灣桃園地方法院檢察署  
歲出機關別預算表**

經資門併計

中華民國102年度

單位：新臺幣千元

科 目				本年度預算數	上年度預算數	本年度與上年度 比 較	說 明
款	項	節	名 稱				
12			0023000000 法務部主管	1,036,276	778,411	257,865	
	17		0023470000 臺灣桃園地方法院檢察署	1,036,276	778,411	257,865	
			3523470000 司法支出	1,036,276	778,411	257,865	
		1	3523470100 一般行政	509,781	498,856	10,925	1. 本年度預算數509,781千元，包括人事費475,778千元，業務費33,733千元，獎補助費270千元。 2. 本年度預算數之內容與上年度之比較如下： (1) 人員維持費475,778千元，較上年度增列退休離職儲金及員工薪俸晉級差額等經費11,071千元。 (2) 基本行政工作維持費34,003千元，較上年度減列購置辦公用品等經費146千元。
		2	3523471000 檢察業務	24,679	26,608	-1,929	1. 本年度預算數24,679千元，包括業務費21,872千元，設備及投資2,807千元。 2. 本年度預算數之內容與上年度之比較如下： (1) 辦理刑事案件偵查及執行等業務經費20,236千元，較上年度減列國內出差旅費及購置辦公用品等經費197千元。 (2) 督導鄉鎮市調解及辦理觀護業務經費4,443千元，較上年度減列辦理尿液檢驗鑑定等經費1,732千元。
		3	3523478500 檢察機關擴(遷)建計畫	500,000	250,000	250,000	臺灣桃園地方法院檢察署遷建計畫總經費1,569,937千元，分6年辦理，以前年度已編列427,070千元，本年度續編第5年經費500,000千元，較上年度增列250,000千元。
		4	3523479000 一般建築及設備	640	1,640	-1,000	
		1	3523479011 交通及運輸設備	640	1,640	-1,000	本年度預算數之內容與上年度之比較如下： 1. 汰換偵防車1輛經費640千元。 2. 上年度購置勘驗車及偵防車各1輛預算業已編竣，所列1,640千元如數減列。
		5	3523479800 第一預備金	1,176	1,307	-131	本年度預算數較上年度減列如列數。

本頁空白



# 附 屬 表



**臺灣桃園地方法院檢察署  
歲入項目說明提要表**

中華民國102年度

單位：新臺幣千元

來源子目及 細目與編號	0423470100 罰金罰鍰及息金	-0423470101 罰金罰鍰	預算金額	728,580	承辦單位	檢察官室、執行科
----------------	-----------------------	---------------------	------	---------	------	----------

歲 入 項 目 說 明

一、項目內容

二、法令依據

係法院判決罰金或得易科罰金等收入。

依據刑法、公司法及稅捐稽徵法等規定辦理。

金 額 及 說 明

款	項	目	節	名 稱	金 額	說 明
2				0400000000 罰款及賠償收入	728,580	
	111			0423470000 臺灣桃園地方法院 檢察署	728,580	
			1	0423470100 罰金罰鍰及息金	728,580	
			1	0423470101 罰金罰鍰	728,580	本年度預算數係法院判決罰金或得易科罰金等收入。

**臺灣桃園地方法院檢察署  
歲入項目說明提要表**

中華民國102年度

單位：新臺幣千元

來源子目及細目與編號	0423470200 沒入及沒收財物	-0423470201 沒入金	預算金額	120,698	承辦單位	檢察官室、執行科、 總務科
------------	-----------------------	--------------------	------	---------	------	------------------

歲 入 項 目 說 明

一、項目內容

係沒入刑事保證金、贓證物款、緩起訴處分金、  
協商認罪判決金、緩刑判決金等收入。

二、法令依據

依據刑法、刑事訴訟法等規定辦理。

金 額				及 說 明		
款	項	目	節	名 稱	金 額	說 明
2				0400000000 罰款及賠償收入	120,698	
	111			0423470000 臺灣桃園地方法院 檢察署	120,698	
		2		0423470200 沒入及沒收財物	120,698	
			1	0423470201 沒入金	120,698	本年度預算數係沒入刑事保證金、贓證物款、緩起訴處分金、 協商認罪判決金、緩刑判決金等收入。

**臺灣桃園地方法院檢察署  
歲入項目說明提要表**

中華民國102年度

單位：新臺幣千元

來源子目及 細目與編號	0423470200 沒入及沒收財物	-0423470202 沒收物變價	預算金額	1,181	承辦單位	檢察官室、總務科
----------------	-----------------------	----------------------	------	-------	------	----------

歲 入 項 目 說 明

一、項目內容

係檢察機關查獲之贓證物及違禁品經法院裁定予以沒入等變價收入。

二、法令依據

依據刑法等規定辦理。

金 額 及 說 明

款	項	目	節	名 稱	金 額	說 明
2				0400000000 罰款及賠償收入	1,181	
	111			0423470000 臺灣桃園地方法院 檢察署	1,181	
		2		0423470200 沒入及沒收財物	1,181	
			2	0423470202 沒收物變價	1,181	本年度預算數係查獲之贓證物及違禁品，經法院裁定予以沒入等變價收入。

**臺灣桃園地方法院檢察署  
歲入項目說明提要表**

中華民國102年度

單位：新臺幣千元

來源子目及 細目與編號	0423470300 賠償收入	-0423470301 一般賠償收入	預算金額	15	承辦單位	總務科
----------------	--------------------	-----------------------	------	----	------	-----

歲 入 項 目 說 明

一、項目內容

係廠商違約逾期交貨等之賠償收入。

二、法令依據

依據合約等相關規定辦理。

金 額 及 說 明

款	項	目	節	名 稱	金 額	說 明
2				0400000000 罰款及賠償收入	15	
	111			0423470000 臺灣桃園地方法院 檢察署	15	
		3		0423470300 賠償收入	15	
			1	0423470301 一般賠償收入	15	本年度預算數係廠商違約逾期交貨之賠償收入。

**臺灣桃園地方法院檢察署  
歲入項目說明提要表**

中華民國102年度

單位：新臺幣千元

來源子目及細目與編號	0523470300 使用規費收入	-0523470305 資料使用費	預算金額	1	承辦單位	總務科
------------	----------------------	----------------------	------	---	------	-----

歲 入 項 目 說 明

一、項目內容

係出售招標文件等收入。

二、法令依據

依據規費法等規定辦理。

金 額 及 說 明

款	項	目	節	名 稱	金 額	說 明
3				0500000000 規費收入	1	
	126			臺灣桃園地方法院 檢察署	1	
		1		0523470300 使用規費收入	1	
			1	0523470305 資料使用費	1	本年度預算數係出售招標文件等收入。

**臺灣桃園地方法院檢察署  
歲入項目說明提要表**

中華民國102年度

單位：新臺幣千元

來源子目及細目與編號	0523470300 使用規費收入	-0523470312 場地設施使用費	預算金額	665	承辦單位	總務科
------------	----------------------	------------------------	------	-----	------	-----

歲 入 項 目 說 明

一、項目內容

係借用宿舍員工按月自薪資扣回繳庫及宿舍管理之收入。

二、法令依據

依據全國軍公教員工待遇支給要點等相關規定辦理。

金 額 及 說 明

款	項	目	節	名 稱	金 額	說 明
3				0500000000 規費收入	665	
	126			0523470000 臺灣桃園地方法院 檢察署	665	
			1	0523470300 使用規費收入	665	
			2	0523470312 場地設施使用費	665	本年度預算數係借用宿舍員工自薪資扣回繳庫數及宿舍管理之收入。



**臺灣桃園地方法院檢察署  
歲入項目說明提要表**

中華民國102年度

單位：新臺幣千元

來源子目及細目與編號	0723470600 廢舊物資售價	預算金額	91	承辦單位	總務科
------------	----------------------	------	----	------	-----

歲 入 項 目 說 明

一、項目內容

係出售廢舊物品等之收入。

二、法令依據

依據國有財產法及各機關奉准報廢財產之變賣及估價作業程序等規定辦理。

金 額 及 說 明						
款	項	目	節	名 稱	金 額	說 明
4				0700000000 財產收入	91	
	121			0723470000 臺灣桃園地方法院 檢察署	91	
			1	0723470600 廢舊物資售價	91	本年度預算數係出售廢舊物品等收入。

**臺灣桃園地方法院檢察署  
歲入項目說明提要表**

中華民國102年度

單位：新臺幣千元

來源子目及細目與編號	1123470900 雜項收入	-1123470909 其他雜項收入	預算金額	28,747	承辦單位	總務科
------------	--------------------	-----------------------	------	--------	------	-----

歲 入 項 目 說 明

一、項目內容

係逾10年未領取之刑事保證金及贓證物款繳庫等收入。

二、法令依據

依據法務部70年11月10日法(70)會字第13709號函及相關規定辦理。

金 額 及 說 明

款	項	目	節	名 稱	金 額	說 明
7				110000000 其他收入	28,747	
	112			1123470000 臺灣桃園地方法院 檢察署	28,747	
			1	1123470900 雜項收入	28,747	
			2	1123470909 其他雜項收入	28,747	本年度預算數係逾10年未領取之刑事保證金及贓證物款繳庫等收入。

**臺灣桃園地方法院檢察署**  
**歲出計畫提要及分支計畫概況表**

經費門併計

中華民國102年度

單位：新臺幣千元

工作計畫名稱及編號	3523470100 一般行政	預算金額	509,781
計畫內容： 本計畫係辦理一般行政管理事務。		預期成果： 促進事務管理效率，提高工作績效。	
分支計畫及用途別科目	預算金額	承辦單位	說明
01 人員維持	475,778	總務科、人事室	本計畫本年度編列人事費475,778千元，其內容如下： 1.法定編制人員待遇321,896千元，係職員383人之薪俸、加給等。 2.技工及工友待遇7,462千元，係技工1人、駕駛12人及工友6人之工餉、加給等。 3.獎金62,793千元，係考績獎金及年終工作獎金等。 4.其他給與6,832千元，係休假補助、車票費補助及員工因公傷殘死亡慰問金等。 5.加班值班費31,609千元，係加、值班費及不休假加班費等。 6.退休離職儲金19,559千元，係現職人員依法應提撥之退休、離職儲金等。 7.保險25,627千元，係現職人員依法應提撥之公、勞、健保費等。
0100 人事費	475,778		
0103 法定編制人員待遇	321,896		
0105 技工及工友待遇	7,462		
0111 獎金	62,793		
0121 其他給與	6,832		
0131 加班值班費	31,609		
0143 退休離職儲金	19,559		
0151 保險	25,627		
02 基本行政工作維持	34,003	總務科、文書科、法警室	本計畫本年度編列34,003千元，其內容如下： 1.業務費33,733千元，包括： (1)教育訓練費60千元，係實施員工教育訓練等經費。 (2)水電費3,440千元。 (3)通訊費2,608千元，係郵資、電話及數據通訊費等。 (4)資訊服務費773千元，係資訊設備之保養、維修及操作等服務費。 (5)其他業務租金11,496千元，係辦公房屋、機關宿舍及事務機器等租金。 (6)稅捐及規費127千元，係車輛牌照稅及燃料費等。 (7)保險費166千元，係辦公房屋、車輛及志工等之保險費。 (8)物品4,284千元，包括： <1>資訊耗材等經費1,092千元。 <2>一般行政業務所需文具紙張等消耗品1,887千元。 <3>車輛油料費974千元，係按機車8輛，每輛每月耗油料26公升，中小型車16輛，
0200 業務費	33,733		
0201 教育訓練費	60		
0202 水電費	3,440		
0203 通訊費	2,608		
0215 資訊服務費	773		
0219 其他業務租金	11,496		
0221 稅捐及規費	127		
0231 保險費	166		
0271 物品	4,284		
0279 一般事務費	6,371		
0282 房屋建築養護費	810		
0283 車輛及辦公器具養護費	962		
0284 設施及機械設備養護費	1,042		
0291 國內旅費	1,095		
0294 運費	337		
0299 特別費	162		
0400 獎補助費	270		

臺灣桃園地方法院檢察署  
歲出計畫提要及分支計畫概況表

經資門併計

中華民國102年度

單位：新臺幣千元

工作計畫名稱及編號	3523470100 一般行政	預算金額	509,781
分支計畫及用途別科目	預算金額	承辦單位	說明
0475 獎勵及慰問	270		<p>每輛每月耗油料139公升，按汽油每公升價格34.6元、柴油每公升價格31.9元計列。</p> <p>&lt;4&gt;非消耗性辦公用具購置經費331千元。</p> <p>(9)一般事務費6,371千元，包括：</p> <p>&lt;1&gt;文康活動費1,544千元，係按員工402人，每人每年3,840元計列。</p> <p>&lt;2&gt;員工健康檢查補助費280千元，係按檢察官15人，每人每年14,000元，職員20人，每人每年3,500元計列。</p> <p>&lt;3&gt;各類書表印製費等256千元。</p> <p>&lt;4&gt;法警制服費253千元。</p> <p>&lt;5&gt;拘提被告應訊逾時之供餐費720千元。</p> <p>&lt;6&gt;環境清潔、會場佈置等經費950千元。</p> <p>&lt;7&gt;一般行政事務費2,368千元。</p> <p>(10)房屋建築養護費810千元。</p> <p>(11)車輛及辦公器具養護費962千元，包括：</p> <p>&lt;1&gt;車輛養護費561千元，係按機車8輛，每輛每年1,700元，公務汽車未滿2年者4輛，每輛8,500元，滿2年未滿4年2輛，每輛每年25,500元，滿4年未滿6年3輛，每輛每年34,000元，滿6年以上者7輛，每輛每年51,000元計列。</p> <p>&lt;2&gt;辦公器具養護費401千元，係按職員383人，每人每年1,048元計列。</p> <p>(12)設施及機械設備養護費1,042千元。</p> <p>(13)國內旅費1,095千元，係處理一般公務或特定工作計畫於國內地區所需之差旅費。</p> <p>(14)運費337千元，係公物搬運及案卷運送等經費。</p> <p>(15)特別費162千元，係按首長每月13,500元計列。</p> <p>2.獎補助費270千元，係退休退職人員三節慰問金，按每人每年6,000元計列。</p>

**臺灣桃園地方法院檢察署**  
**歲出計畫提要及分支計畫概況表**

經資門併計

中華民國102年度

單位：新臺幣千元

工作計畫名稱及編號	3523471000 檢察業務	預算金額	24,679
-----------	-----------------	------	--------

計畫內容：

本計畫依法律規定辦理一審刑事案件之偵查及執行有關提起公訴及裁判之執行等，除檢察官擔任指揮外，分配書記官、通譯、法警等分別辦理紀錄、通譯、傳喚提解人犯等工作。

預期成果：

預期可以達成刑罰目的。

分支計畫及用途別科目	預算金額	承辦單位	說明
01 辦理刑事案件偵查及執行等業務	20,236	檢察官室、紀錄科、執行科	本計畫本年度編列20,236千元，其內容如下：
0200 業務費	17,429		1.業務費17,429千元，包括：
0203 通訊費	3,824		(1)通訊費3,824千元，係郵資、電話及數據通訊費等。
0250 按日按件計資酬金	4,974		(2)按日按件計資酬金4,974千元，包括：
0271 物品	1,558		<1>聘請講師演講或授課之鐘點費30千元。
0279 一般事務費	2,603		<2>相驗解剖及檢驗鑑定之評鑑裁判費3,864千元。
0291 國內旅費	4,470		<3>特約通譯報酬1,080千元。
0300 設備及投資	2,807		(3)物品1,558千元，包括：
0319 雜項設備費	2,807		<1>檢察業務所需文具紙張等消耗品855千元。
			<2>開庭錄音耗材經費493千元。
			<3>非消耗性辦公用具購置經費210千元。
			(4)一般事務費2,603千元，包括：
			<1>防制貪污與經濟犯罪業務經費1,118千元。
			<2>刑事案件偵查及組織犯罪防制業務經費285千元。
			<3>兒童及少年性交易防制等業務經費250千元。
			<4>肅貪、查賄、反(戒)毒及掃黑業務經費950千元。
			(5)國內旅費4,470千元，包括：
			<1>證人及鑑定人之日旅費3,536千元。
			<2>防制貪污與組織、經濟犯罪等業務差旅費420千元。
			<3>刑事案件偵查執行、相、勘驗及拘提等業務差旅費420千元。
			<4>兒童及少年性交易防制等業務差旅費40千元。
			<5>肅貪、查賄、反(戒)毒及掃黑等業務差旅費54千元。
			2.設備及投資2,807千元，係零星設備購置經費

**臺灣桃園地方法院檢察署**  
**歲出計畫提要及分支計畫概況表**

經資門併計

中華民國102年度

單位：新臺幣千元

工作計畫名稱及編號	3523471000 檢察業務	預算金額	24,679
分支計畫及用途別科目	預算金額	承辦單位	說明
02 督導鄉鎮市調解及辦理觀護業務	4,443	檢察官室、觀護人室、文書科	本計畫本年度編列業務費4,443千元，其內容如下：
0200 業務費	4,443		1.兼職費72千元，係犯罪被害人補償會議審議委員兼職費。
0241 兼職費	72		2.按日按件計資酬金563千元，係尿液檢驗鑑定費。
0250 按日按件計資酬金	563		3.物品115千元，係尿液檢驗耗材等經費。
0271 物品	115		4.一般事務費3,073千元，包括：
0279 一般事務費	3,073		(1)毒品危害防制業務經費1,220千元。
0291 國內旅費	620		(2)犯罪被害人保護業務經費730千元。
			(3)鄉鎮市調解及觀護業務等經費450千元。
			(4)緩起訴社區處遇經費443千元。
			(5)緩刑社區處遇經費230千元。
			5.國內旅費620千元，包括：
			(1)毒品危害防制業務差旅費240千元。
			(2)犯罪被害人保護業務差旅費100千元。
			(3)鄉鎮市調解業務差旅費100千元。
			(4)訪視受保護管束人業務差旅費135千元。
			(5)緩刑社區處遇業務差旅費45千元。

**臺灣桃園地方法院檢察署  
歲出計畫提要及分支計畫概況表**

經費門併計

中華民國102年度

單位：新臺幣千元

工作計畫名稱及編號	3523478500 檢察機關擴(遷)建計畫	預算金額	500,000
-----------	------------------------	------	---------

計畫內容：

擴(遷)建檢察機關辦公廳舍。

預期成果：

完成擴(遷)建計畫，以應實際需要。

分支計畫及用途別科目	預算金額	承辦單位	說 明
01 檢察機關擴(遷)建計畫	500,000	總務科	臺灣桃園地方法院檢察署遷建計畫，奉行政院96年2月26日院臺法字第0960007915號函及98年9月15日院臺法字第0980058330號函核定，總經費1,569,937千元，分6年辦理地下2層、地上10層實用美觀及莊嚴肅穆之辦公廳舍，97年度編列25,000千元，98年度編列2,070千元，100年編列150,000千元，101年編列250,000千元，本年度續編列(第5年經費)500,000千元，預定辦理工程施工作業等事宜，尙待編列642,867千元。
0300 設備及投資	500,000		
0302 房屋建築及設備費	500,000		

**臺灣桃園地方法院檢察署  
歲出計畫提要及分支計畫概況表**

經資門併計

中華民國102年度

單位：新臺幣千元

工作計畫名稱及編號	3523479011 交通及運輸設備	預算金額	640
-----------	--------------------	------	-----

計畫內容：

汰換公務車輛。

預期成果：

預期本年度可以完成。

分支計畫及用途別科目	預算金額	承辦單位	說明
01 交通及運輸設備	640	總務科	本計畫本年度編列設備及投資640千元，係汰換偵防車1輛之經費。
0300 設備及投資	640		
0305 運輸設備費	640		



**臺灣桃園地方法院檢察署  
歲出計畫提要及分支計畫概況表**

經資門併計

中華民國102年度

單位：新臺幣千元

工作計畫名稱及編號	3523479800 第一預備金	預算金額	1,176
-----------	------------------	------	-------

計畫內容：

本計畫依法定程序，因應檢察業務推展需要，專案動支。

預期成果：

便利業務推展，促進行政效能。

分支計畫及用途別科目	預算金額	承辦單位	說明
01 第一預備金	1,176	總務科	本計畫本年度第一預備金編列1,176千元，依預算法第64條規定申請動支。
0900 預備金	1,176		
0901 第一預備金	1,176		

**臺灣桃園地方法院檢察署  
各項費用彙計表**

中華民國102年度

單位：新臺幣千元

工作計畫名稱及編號 第一、二級用途別 科目名稱及編號	3523470100 一般行政	3523471000 檢察業務	3523478500 檢察機關擴(遷)建計畫	3523479011 交通及運輸設備	3523479800 第一預備金	合 計
合 計	509,781	24,679	500,000	640	1,176	1,036,276
0100人事費	475,778	-	-	-	-	475,778
0103法定編制人員待遇	321,896	-	-	-	-	321,896
0105技工及工友待遇	7,462	-	-	-	-	7,462
0111獎金	62,793	-	-	-	-	62,793
0121其他給與	6,832	-	-	-	-	6,832
0131加班值班費	31,609	-	-	-	-	31,609
0143退休離職儲金	19,559	-	-	-	-	19,559
0151保險	25,627	-	-	-	-	25,627
0200業務費	33,733	21,872	-	-	-	55,605
0201教育訓練費	60	-	-	-	-	60
0202水電費	3,440	-	-	-	-	3,440
0203通訊費	2,608	3,824	-	-	-	6,432
0215資訊服務費	773	-	-	-	-	773
0219其他業務租金	11,496	-	-	-	-	11,496
0221稅捐及規費	127	-	-	-	-	127
0231保險費	166	-	-	-	-	166
0241兼職費	-	72	-	-	-	72
0250按日按件計資酬金	-	5,537	-	-	-	5,537
0271物品	4,284	1,673	-	-	-	5,957
0279一般事務費	6,371	5,676	-	-	-	12,047
0282房屋建築養護費	810	-	-	-	-	810
0283車輛及辦公器具養護費	962	-	-	-	-	962
0284設施及機械設備養護費	1,042	-	-	-	-	1,042
0291國內旅費	1,095	5,090	-	-	-	6,185
0294運費	337	-	-	-	-	337
0299特別費	162	-	-	-	-	162
0300設備及投資	-	2,807	500,000	640	-	503,447
0302房屋建築及設備費	-	-	500,000	-	-	500,000
0305運輸設備費	-	-	-	640	-	640

臺灣桃園地方法院檢察署  
各項費用彙計表

中華民國102年度

單位：新臺幣千元

工作計畫名稱及編號 第一、二級用途別 科目名稱及編號	3523470100 一般行政	3523471000 檢察業務	3523478500 檢察機關擴(邊)建計畫	3523479011 交通及運輸設備	3523479800 第一預備金	合 計
0319雜項設備費	-	2,807	-	-	-	2,807
0400獎補助費	270	-	-	-	-	270
0475獎勵及慰問	270	-	-	-	-	270
0900預備金	-	-	-	-	1,176	1,176
0901第一預備金	-	-	-	-	1,176	1,176

臺灣桃園地方  
歲出一級用途  
中華民國

款	項	科		目	名稱	經 常 支			
		目	節			人事費	業務費	獎補助費	債務費
12					法務部主管	475,778	55,605	270	-
	17				臺灣桃園地方法院檢察署	475,778	55,605	270	-
					司法支出	475,778	55,605	270	-
			1		一般行政	475,778	33,733	270	-
			2		檢察業務	-	21,872	-	-
			3		檢察機關擴(遷)建計畫	-	-	-	-
			4		一般建築及設備	-	-	-	-
			1		交通及運輸設備	-	-	-	-
			5		第一預備金	-	-	-	-

法院檢察署

別科目分析表

102年度

單位：新臺幣千元

出		資本支出					合計
預備金	小計	業務費	設備及投資	獎補助費	預備金	小計	
1,176	532,829	-	503,447	-	-	503,447	1,036,276
1,176	532,829	-	503,447	-	-	503,447	1,036,276
1,176	532,829	-	503,447	-	-	503,447	1,036,276
-	509,781	-	-	-	-	-	509,781
-	21,872	-	2,807	-	-	2,807	24,679
-	-	-	500,000	-	-	500,000	500,000
-	-	-	640	-	-	640	640
-	-	-	640	-	-	640	640
1,176	1,176	-	-	-	-	-	1,176

臺灣桃園地方  
資本支出  
中華民國

科 目				土地	房屋建築	公共建設	
款	項	目	節				名 稱 及 編 號
12	17		0023000000	法務部主管	-	500,000	-
			0023470000	臺灣桃園地方法院檢察署	-	500,000	-
			3523470000	司法支出	-	500,000	-
			3523471000	檢察業務	-	-	-
			3523478500	檢察機關擴(遷)建計畫	-	500,000	-
			3523479000	一般建築及設備	-	-	-
			3523479011	1 交通及運輸設備	-	-	-

法院檢察署  
分析表

102年度

單位：新臺幣千元

機械設備	運輸設備	資訊軟硬體設備	雜項設備	權 利	投資及其他	合 計
-	640	-	2,807	-	-	503,447
-	640	-	2,807	-	-	503,447
-	640	-	2,807	-	-	503,447
-	-	-	2,807	-	-	2,807
-	-	-	-	-	-	500,000
-	640	-	-	-	-	640
-	640	-	-	-	-	640

臺灣桃園地方法院檢察署  
人事費分析表

中華民國102年度

單位：新臺幣千元

人 事 費 別	金 額	說 明
一、民意代表待遇	-	
二、政務人員待遇	-	
三、法定編制人員待遇	321,896	
四、約聘僱人員待遇	-	
五、技工及工友待遇	7,462	
六、獎金	62,793	
七、其他給與	6,832	
八、加班值班費	31,609	超時加班費18,972千元，較90年度實支數8成計15,760千元為高，主要係為應檢察業務實際需要，經行政院99年11月17日院授人給字第0990065712號函核定於18,972千元上限內覈實支應。
九、退休退職給付	-	
十、退休離職儲金	19,559	
十一、保險	25,627	
十二、調待準備	-	
合 計	475,778	



本頁空白

科		目		員 額 ( 單位 :														
款	項	目	節	名 稱	職 員		警 察		法 警		駐 衛 警		工 友		技 工		駕 駛	
					本 年 度	上 年 度	本 年 度	上 年 度	本 年 度	上 年 度	本 年 度	上 年 度	本 年 度	上 年 度	本 年 度	上 年 度	本 年 度	上 年 度
12				0023000000 法務部主管	345	344	-	-	38	38	-	-	6	6	1	1	12	12
	17			0023470000 臺灣桃園地方法院檢察署	345	344	-	-	38	38	-	-	6	6	1	1	12	12
			1	3523470100 一般行政	345	344	-	-	38	38	-	-	6	6	1	1	12	12

法院檢察署  
明細表

102年度

單位：新臺幣千元

人 )								年 需 經 費			說 明
聘 用		約 僱		駐外雇員		合 計		本 年 度	上 年 度	比 較	
本 年 度	上 年 度	本 年 度	上 年 度	本 年 度	上 年 度	本 年 度	上 年 度				
-	-	-	-	-	-	402	401	444,169	433,090	11,079	
-	-	-	-	-	-	402	401	444,169	433,090	11,079	
-	-	-	-	-	-	402	401	444,169	433,090	11,079	1.本年度預算員額402人，較上 年度增加1人，係增加檢察事 務官1人。 2.以「一般行政-基本工作維持 」之業務費項下，預計進用派 遣人力10人，經費3,185千元 。 3.以「檢察業務-督導鄉鎮市調 解及辦理觀護業務」之業務費 項下，預計進用派遣人力3人 ，經費970千元。 4.以法務部「法務行政-辦理司 法保護業務」之業務費項下， 預計進用派遣人力(觀護助理 員)18人，所需經費8,009千元 ，辦理社會勞動業務。

## 臺灣桃園地方法院檢察署

## 公務車輛明細表

中華民國102年度

單位：新臺幣千元

車輛數	車輛種類	乘客人數 不含司機	購置 年月	汽缸總排氣量 (立方公分)	油料費			養護費	其 他	備 註
					數量(公升)	單價(元)	金額			
	現有車輛：									
1	次於部會首長座車	4	94.05	2,378	1,668	34.60	58	51	21	0212-KU。
1	中型警備車(21 人座)	18	94.09	4,104	1,668	31.90	53	51	9	506-WA。
1	中型警備車(21 人座)	20	95.10	4,009	1,668	31.90	53	51	9	BD-603。
1	中型警備車(21 人座)	18	99.09	4,009	1,668	31.90	53	26	11	236-WD。
1	其他特殊用途車輛	4	91.05	1,995	1,668	34.60	58	51	4	8U-4772。偵防車。
1	其他特殊用途車輛	4	91.05	1,995	1,668	34.60	58	9	4	8U-4775。偵防車。 。預計102年5月汰 換
1	其他特殊用途車輛	4	95.06	1,998	1,668	31.90	53	51	4	4713-NM。偵防車。
1	其他特殊用途車輛	6	99.07	1,999	1,668	31.90	53	26	5	0875-B9。偵防車。
1	其他特殊用途車輛	7	101.06	1,987	1,668	34.60	58	9	4	4373-T7。偵防車。
2	一般公務用機車	1	94.05	124	624	34.60	22	3	1	F7V-063、F7V-065
3	一般公務用機車	1	95.04	124	936	34.60	32	5	2	CZD-030、CZD-031 、CZD-032。
1	一般公務用機車	1	96.03	124	312	34.60	11	2	1	8FV-213
2	一般公務用機車	1	97.04	125	624	34.60	22	3	1	178-DHC、179-DHC
1	小型警備車	7	100.07	2,198	1,668	34.60	58	9	5	4923-M5。
1	勘驗車	7	96.04	2,350	1,668	34.60	58	51	4	8102-RX。
1	勘驗車	7	96.04	2,350	1,668	34.60	58	51	4	8103-RX。
1	勘驗車	4	98.06	1,997	1,668	31.90	53	34	4	4373-VZ。
1	勘驗車	4	98.06	1,997	1,668	31.90	53	34	4	4376-VZ。
1	勘驗車	4	98.06	1,997	1,668	31.90	53	34	5	4378-VZ。
1	勘驗車	5	101.06	2,359	1,668	34.60	58	9	4	4357-T7。
	合 計				29,184		974	561	106	

本頁空白

預算員額： 職員 345 人 技工 1 人  
 警察 0 人 駕駛 12 人  
 法警 38 人 聘用 0 人 合計： 402 人  
 駐衛警 0 人 約僱 0 人  
 工友 6 人 駐外雇員 0 人

臺灣桃園地方

現有辦公房

中華民國

區分	自有				無償借用		
	單位數	面積	帳面價值	年需修繕費	單位數	面積	年需修繕費
一、辦公房屋	4幢	2,928.94	8,898	105	1幢	4,987.00	425
二、機關宿舍	41幢	5,376.84	80,159	170		-	-
1 首長宿舍	1幢	175.50	507	-		-	-
2 單房間職務宿舍	7幢	515.55	3,363	-		-	-
3 多房間職務宿舍	33幢	4,685.79	76,290	170		-	-
三、其他	13筆	303.99	1,103	-		-	-
合 計		8,609.77	90,160	275		4,987.00	425

1.租用辦公房屋內函辦公處所共2,470.46平方公尺。  
 2.其他欄包括汽車及機車車庫等303.99平方公尺。

法院檢察署

舍明細表

102年度

單位：新臺幣千元，平方公尺

單位數	有償租用或借用				合計			
	面積	押金	租金	年需修繕費	面積	押金	租金	年需修繕費
2幢	2,470.46	-	6,324	110	10,386.40	-	6,324	640
	2,332.95	-	5,172	-	7,709.79	-	5,172	170
	-	-	-	-	175.50	-	-	-
	-	-	-	-	515.55	-	-	-
28戶	2,332.95	-	5,172	-	7,018.74	-	5,172	170
	-	-	-	-	303.99	-	-	-
	4,803.41	-	11,496	110	18,400.18	-	11,496	810

臺灣桃園地  
捐助經費

中華民國

捐 助 計 畫	計 起 年	畫 誌 度	捐 助 對 象	捐 助 內 容	捐 助
					經 常
					人 事 費
合 計					
1.對個人之捐助					
0475獎勵及慰問					
(1)3523470100					
一般行政					
[1]退休退職人員三節慰問金	01	經常性	退休退職人員	退休退職人員三節慰問金。	
合 計					
1.對個人之捐助					
0475獎勵及慰問					
(1)3523470100					
一般行政					
[1]退休退職人員三節慰問金	01	經常性	退休退職人員	退休退職人員三節慰問金。	



方法院檢察署

分析表

102年度

單位：新臺幣千元

經 費 之 用 途 分 析		門		合 計
業 務 費	其 他	營 建 工 程	其 他	
-	270	-	-	270
-	270	-	-	270
-	270	-	-	270
-	270	-	-	270
-	270	-	-	270
-	270	-	-	270
-	270	-	-	270
-	270	-	-	270
-	270	-	-	270
-	270	-	-	270
-	270	-	-	270
-	270	-	-	270

臺灣桃園地方  
歲出按職能及  
中華民國

職能 別分類	經濟性 分類	經常				出
		消費支出	債務利息	補助地方	移轉民間	小計
總計		532,559	-	-	270	532,829
03公共秩序與安全		532,559	-	-	270	532,829

法院檢察署  
經濟性綜合分類表

102年度

單位：新臺幣千元

資		本			支		出	總計
資本形成	土地購入	增資	補助地方	移轉民間	小計			
503,447	-	-	-	-	503,447		1,036,276	
503,447	-	-	-	-	503,447		1,036,276	

## 臺灣桃園地方法院檢察署

## 跨年期計畫概況表

中華民國102年度

單位：新臺幣億元

計畫名稱	執行期間	中央公務預算 經費需求總額	分年經費需求				備註
			100及以 前年度 預算數	101年度 預算數	102年度 預算數	103及以後 年度預估 需求數	
臺灣桃園地方法院 檢察署遷建計畫	97-102	15.70	1.77	2.50	5.00	6.43	行政院96年2月26日院臺法字第096 0007915號函及98年9月15日院臺法 字第0980058330號函核定。

臺灣桃園地方法院檢察署

立法院審議中央政府總預算案所提決議、附帶決議及注意辦理事項辦理情形報告表

中華民國 101 年度

決議、附帶決議及注意事項	內容	辦理情形
第一項	<p>一、通案決議部分： 單位預算部分</p> <p>本次老年農民福利津貼暫行條例與國民年金法之修正，連同辦理老農離農津貼，以及其他 6 項無須修正法律的福利津貼或補助，101 年度所需經費請行政院檢討就立法院審議 101 年度中央政府總預算案歲出減列 0.85% 額度作為財源，如仍有不足，則由中央特別統籌分配稅款支應，並於 12 月 5 日提出修正案送立法院與總預算案併案審議。</p>	<p>已配合行政院辦理。</p>
第二項	<p>101 年度中央政府總預算案針對各機關及所屬統刪項目如下：</p> <p>1. 人事費：除退休退職給付、立法院主管、法務部主管、中央研究院、公務人員保障暨培訓委員會不刪外，其餘統刪 0.5%，其中主計處、經濟建設委員會、中央選舉委員會及所屬、檔案管理局、公共工程委員會、原住民族委員會、文化園區管理局、體育委員會及所屬、公務員懲戒委員會、智慧財產法院、臺灣高等法院臺中分院、臺灣高等法院花蓮分院、臺灣南投地方法院、臺灣雲林地方法院、營建署及所屬、警政署及所屬、入出國及移民署、臺灣省北區國稅局及所屬、財稅資料中心、中小企業處、交通部主管、僑務委員會、南部科學工業園區管理局及所屬、原子能委員會主管、林務局、水土保持局、勞工安全衛生研究所、衛生署、疾病管制局、環境保護署主管、福建省政府改以其他項目刪減替代，科目自行調整。</p> <p>2. 委辦費：除動植物防疫檢疫局及所屬辦理屠宰衛生檢查、畜禽藥物殘留檢測及檢疫偵測犬業務之委辦費、中央健康保險局委託職業工會與農漁會及鄉鎮市公所辦理健保業務、勞工委員會辦理危險機械及設備檢查與管理、文化建設委員會及所屬、中央選舉委員會及所屬、智慧財產局、警政署及所屬、中央警察大學、調查局、矯正署及所屬不刪外，其餘統刪 10%，其中研究發展考核委員會、公務人員退休撫卹基金管理委員會、審計部、內政部、營建署及所屬、入出國及移民署、建築研究所、國庫署、廉政署、交通部、觀光局及所屬、運輸研究所、公路總局及所屬、國軍退除役官兵輔導委員會、科學工業園區管理局及所屬、林業試驗所、勞工安全衛生研究所、衛生署、食品藥物管理局、環境保護署、環境檢驗所、海岸巡防總局及所屬改以其他項目刪減替代，科目自行調整。</p> <p>3. 國外旅費及出國教育訓練費：除開會、談判、中央選舉委員會及所屬、立法院主管、法務部主管、警政署及所屬、公務人員保障暨培訓委員會、國家文官學院及所屬不刪外，其餘統刪 10%，其中中央研究院、新</p>	<p>已遵照辦理。</p>

臺灣桃園地方法院檢察署

立法院審議中央政府總預算案所提決議、附帶決議及注意辦理事項辦理情形報告表

中華民國 101 年度

項次	決議、附帶決議及注意事項內容	辦理情形
	<p>聞局、經濟建設委員會、研究發展考核委員會、檔案管理局、公共工程委員會、原住民族委員會、文化園區管理局、考試院、公務人員退休撫卹基金監理委員會、公務人員退休撫卹基金管理委員會、監察院、審計部、內政部、營建署及所屬、中央警察大學、消防署及所屬、役政署、入出國及移民署、空中勤務總隊、賦稅署、關稅總局及所屬、標準檢驗局及所屬、交通部、民用航空局、中央氣象局、公路總局及所屬、原子能委員會、核能研究所、農業委員會、林務局、水土保持局、農業試驗所、林業試驗所、水產試驗所、畜產試驗所、家畜衛生試驗所、特有生物研究保育中心、茶業改良場、種苗改良繁殖場、桃園區農業改良場、苗栗區農業改良場、臺中區農業改良場、臺南區農業改良場、高雄區農業改良場、花蓮區農業改良場、臺東區農業改良場、漁業署及所屬、動植物防疫檢疫局及所屬、農糧署及所屬、食品藥物管理局、環境檢驗所、海岸巡防署、海洋巡防總局、臺灣省政府、福建省政府改以其他項目刪減替代，科目自行調整。</p> <p>4.大陸地區旅費：除中央選舉委員會及所屬、警政署及所屬、法務部主管不刪外，其餘統刪 10%，其中新聞局、經濟建設委員會、研究發展考核委員會、立法院、內政部、中央警察大學、役政署、入出國及移民署、關稅總局及所屬、交通部、中央氣象局、國軍退除役官兵輔導委員會、原子能委員會主管、農業委員會、林務局、特有生物研究保育中心、茶業改良場、漁業署及所屬、海岸巡防署、海洋巡防總局、臺灣省諮議會、福建省政府改以其他項目刪減替代，科目自行調整。</p> <p>5.一般事務費：除立法院主管、公務人員保障暨培訓委員會、國家文官學院及所屬、調查局、矯正署及所屬不刪外，其餘統刪 5%，其中經濟建設委員會、金融監督管理委員會、保險局、檢查局、考試院、銓敘部、公務人員退休撫卹基金監理委員會、公務人員退休撫卹基金管理委員會、監察院、審計部、審計部新北市審計處、審計部臺中市審計處、審計部高雄市審計處、內政部、營建署及所屬、警政署及所屬、入出國及移民署、國庫署、關稅總局及所屬、臺北市國稅局、臺灣省北區國稅局及所屬、臺灣省中區國稅局及所屬、臺灣省南區國稅局及所屬、高雄市國稅局、臺北區支付處、財稅資料中心、財稅人員訓練所、廉政署、最高法院檢察署、中小企業處、交通部、民用航空局、中央氣象局、觀光局及所屬、公路總局及所屬、國軍退除役官兵輔導委員會、農業試驗所、林業試驗所、畜產試驗所、家畜衛生試驗所、茶業改良場、桃園區</p>	

臺灣桃園地方法院檢察署

立法院審議中央政府總預算案所提決議、附帶決議及注意辦理事項辦理情形報告表

中華民國 101 年度

決議、附帶決議及注意事項 次 內	辦 理 情 形
	<p>農業改良場、漁業署及所屬、中醫藥委員會、中央健康保險局、食品藥物管理局、環境保護署主管、海岸巡防署主管、福建省政府改以其他項目刪減替代，科目自行調整。</p> <p>6.軍事裝備設施養護費、房屋建築養護費、車輛及辦公器具養護費、設施及機械設備養護費：除立法院主管、中央選舉委員會及所屬、法務部主管、警政署及所屬、中央警察大學、空中勤務總隊不刪外，其餘統刪 5%，其中經濟建設委員會、證券期貨局、保險局、公共工程委員會、考試院、銓敘部、公務人員退休撫卹基金監理委員會、公務人員退休撫卹基金管理委員會、監察院、審計部、審計部新北市審計處、審計部臺中市審計處、審計部高雄市審計處、內政部、營建署及所屬、入出國及移民署、關稅總局及所屬、高雄市國稅局、臺北區支付處、財稅資料中心、中小企業處、交通部、民用航空局、中央氣象局、觀光局及所屬、公路總局及所屬、國軍退除役官兵輔導委員會、農業委員會、林務局、農業試驗所、林業試驗所、茶業改良場、桃園區農業改良場、臺中區農業改良場、漁業署及所屬、食品藥物管理局、環境保護署主管、海岸巡防署主管、福建省政府改以其他項目刪減替代，科目自行調整。</p> <p>7.設備及投資：除資產作價投資、經濟建設委員會撥充花東地區永續發展基金、海岸巡防總局及所屬營舍整建工程計畫、國家科學委員會增撥國家科學技術發展基金、立法院主管、中央選舉委員會及所屬、國立故宮博物院、法務部主管、警政署及所屬、中央警察大學、空中勤務總隊、國家文官學院及所屬不刪外，其餘統刪 8%，其中新聞局、經濟建設委員會、金融監督管理委員會、證券期貨局、考試院、銓敘部、審計部臺中市審計處、審計部臺中市審計處、內政部、消防署及所屬、國庫署、關稅總局及所屬、臺北區支付處、中小企業處、交通部、中央氣象局、國軍退除役官兵輔導委員會、臺中區農業改良場、環境保護署主管、海岸巡防總局及所屬、福建省政府改以其他項目刪減替代，科目自行調整。</p> <p>8.對國內團體之捐助與政府機關間之補助：除法律義務支出、國家科學委員會對國家實驗研究院與國家同步輻射研究中心之捐助、衛生署捐助財團法人國家衛生研究院發展計畫、中小企業處捐助財團法人中小企業信用保證基金、文化建設委員會及所屬、中央選舉委員會及所屬、立法院主管、法務部主管、警政署及所屬不刪外，其餘統刪 5%，其中銓敘部、內政部、入出國及移民署、交通部、觀光局及所屬、國軍退除役</p>

臺灣桃園地方法院檢察署

立法院審議中央政府總預算案所提決議、附帶決議及注意辦理事項辦理情形報告表

中華民國 101 年度

決議、附帶決議及注意事項 項次	內容	辦理情形
	<p>官兵輔導委員會、科學工業園區管理局及所屬、中醫藥委員會、環境保護署、海岸巡防署、台灣省政府改以其他項目刪減替代，科目自行調整。</p> <p>9.獎勵金：除文化建設委員會及所屬、中央選舉委員會及所屬、警政署及所屬、立法院主管、法務部主管、智慧財產局不刪外，其餘統刪 10%，其中內政部、入出國及移民署、國庫署、高雄市國稅局、標準檢驗局及所屬、中小企業處、交通部、公路總局及所屬、漁業署及所屬、農糧署及所屬、勞工委員會、環境保護署、海岸巡防署、福建省政府改以其他項目刪減替代，科目自行調整。</p> <p>10.定額刪減項目：國防部主管統刪 2 億 5,400 萬元、外交部主管統刪 8,136 萬 6,000 元、教育部主管統刪 1 億 5,400 萬元、大陸委員會統刪 1,000 萬元、客家委員會及所屬統刪 1,000 萬元，以上均不另再就用途別統刪，並含各委員會審查刪減數，科目自行調整。</p>	
第三項	<p>101 年度中央政府總預算案歲出預算，除訂有契約者依契約所定進度、時程給付外，均應依各機關單位預算分配注意事項辦理。</p>	遵照辦理。
第四項	<p>立法院審議 100 年度中央政府總預算附屬單位預算時，通過決議：「...預算執行時有預算法第 62 條之 1 所定『政策宣導』之『廣告』者，應由各該營業及非營業基金按月將預算動支情形（含廣告之主要內容、刊登及播出時間、次數及其金額、托播對象等）予以彙整，透過網際網路予以公開，並函送立法院相關委員會」，惟部分單位並未遵照辦理；為利國會及社會大眾之監督，自 101 年度起，各機關含附屬單位及依預算法第 62 條之 1 所定財團法人於平面媒體、網路媒體、廣播媒體及電視媒體辦理政策宣導相關之廣告，均應按月於機關網站資訊公開區中單獨列示公布，並由各該主管機關按季彙整送立法院。另請審計部自 100 年度起，專案查核各機關單位辦理政策宣導、廣告等相關預算執行情形，併同於年度總決算審核報告中揭露。</p>	配合行政院與法務部所定及依照相關法令規定辦理。
第五項	<p>立法院審議 100 年度中央政府總預算案通過決議「...自 101 年度起，各該機關單位預算書除正式員額外，亦應明列以非人事費進用之臨時人員、勞務採購派遣人力、承攬人力、申用替代役等之詳細資料（包括：計畫名稱、計畫內容、進用人數、經費及各項待遇、獎金、福利），以完整表達政府人力運用之配置，俾利立法院審議監督。」，惟查各機關預算書，僅列示「臨時人員」及「派遣人力」之簡略資料，「替代役」及「承攬人力」則付之闕如。</p> <p>依行政院人事行政局資料顯示 100 年 3 月 31 日行政院所屬各主管機關運用派遣勞工計 1 萬 2,582 人，較控</p>	<p>1.本署自 101 年度起，於年度決算向監察院提出時，將配合行政院所定將勞務承攬人數與經費送人事行政總處彙整。</p> <p>2.本署已依行政院所定，將勞務承攬之計畫、進用人數及預算編列情形等資料，自 102 年度起，於預算書中表達。</p>



臺灣桃園地方法院檢察署

立法院審議中央政府總預算案所提決議、附帶決議及注意辦理事項辦理情形報告表

中華民國 101 年度

決 議 次 項	、 附 帶 決 議 及 注 意 事 項 內 容	辦 理 情 形
第六項	<p>管基準日 99 年 1 月 31 日，減少 2,932 人，而減少主因在於機關改以勞務承攬方式進用或將原填報派遣勞工重新認定為勞務承攬人力。然聘用人員、約僱人員及臨時人員均有控管措施，唯獨承攬人力沒有。勞務承攬與勞動派遣實務上區分有模糊地帶，改以勞務承攬方式進用，恐有規避控管之嫌。爰為利瞭解勞務承攬人數之消長情形，自 101 年度起，於年度決算向監察院提出時，行政院所屬各主管機關應將勞務承攬人數與經費送人事行政局彙整後公開於網站上；且各機關應自 102 年度起於預算書中列明勞務承攬明細資料（包括計畫名稱、計畫內容、預算額度），避免派遣勞工人數之控管流於形式。</p> <p>審計部 98 年度中央政府總決算審核報告指出，中央政府各機關進用派遣人力共計約有 1.4 萬多人，支用經費達到 37 億餘元。根據行政院人事行政局在 99 年 1 月調查行政院所屬各主管機關（不包括地方政府）運用派遣人力的調查顯示共有 15,514 人（不含職業訓練局 2,000 人），都凸顯了中央政府大量使用勞動派遣的事實，反映出執政者一味沉溺在「員額精簡」與「組織再造」的美夢，無視於行政機關的法定核心業務正陸續由派遣人力取代中。</p> <p>鄰近日本中央政府也沒有使用任何派遣人力，目前中央政府使用大量派遣勞工，並非使用在非核心的支援性工作，有許多是該行政機關的法定核心業務。例如：職業訓練局外勞組負責審核人員、就服中心負責失業登記與認定人員、雪山隧道的待命消防人員、台北捷運站務人員、行政院原子能委員會核能研究所辦理水處理廠及高壓變電站設施運轉人員、財政部臺北市國稅局辦理國稅稽查人員等；審計部並嚴正指出，派遣人員更迭頻仍、不諳法令，且欠缺相關職前教育，嚴重影響公務機關業務之遂行，甚而造成民眾間之糾紛，並將損及政府形象。行政院人事行政局應按季全面清查各行政機關運用派遣勞工有無此情形，以杜爭議。</p>	<p>本署運用派遣人力係配合行政院所定及依照相關法令規定辦理，前並已將運用派遣人力情形填報行政院人事行政總處。</p>
第七項	<p>行政院於 99 年 8 月 27 日就政府機關使用派遣亂象發布「行政院運用勞動派遣應行注意事項」，規範行政院及所屬各機關（構）、公立學校及國營事業使用派遣人力，地方政府也必須準用這項規定。惟查，該要點存有下列缺失：</p> <p>1.目前許多機關使用派遣的範圍已超出該要點所訂之 5 項可使用派遣之工作類型，就是以派遣人力執行公權力的核心業務，公然違反該項規定。該注意事項非但沒有訂出落日條款，嚴格限制非該 5 項工作類型的派遣，在契約期滿之後不得再使用，反而還訂定「走後門條款」，建議可以改用勞務承攬、臨時人員或其他</p>	<p>本署運用派遣人力之工作範圍及相關勞務採購均係配合行政院所定及依照相關法令規定辦理，前並已將運用派遣人力情形填報行政院人事行政總處。</p>

臺灣桃園地方法院檢察署

立法院審議中央政府總預算案所提決議、附帶決議及注意辦理事項辦理情形報告表

中華民國 101 年度

決議、附帶決議及注意事項 項次	內容	辦理情形
	<p>人力進用方式辦理，無異是將派遣淪為自然人承攬的惡性循環。</p> <p>2.缺乏對派遣公司的直接監督，僅規定一旦發生違法事項，可要求勞動檢查及處罰鍰，但對保障勞工權益於事無補。</p> <p>3.缺乏派遣勞工的申訴管道與爭議處理機制，若只讓派遣勞工向要派單位申訴，以公務機關的保守性格，恐缺乏第三者之監督機制。</p> <p>爰要求：</p> <p>1.行政院人事行政局應會同行政院勞工委員會於3個月內清查，超出5項工作類型違反該要點的部會，並於半年內改正之。</p> <p>2.行政院公共工程委員會應扮演更積極的角色，在勞務採購契約上進行更嚴格細密的監督條款，一旦違約就必須在內部就對派遣公司進行懲罰性罰款以及禁止後續招標資格的條款，而不是以緩不濟急的外部勞動檢查處理。</p>	
第八項	<p>立法院於審議99年度中央政府總預算通過主決議，要求行政院勞工委員會須對中央各機關勞務採購進行查察工作，以確保廣大勞工權益。惟查勞工委員會於99年1月針對各部會派遣人力之派遣事業單位所進行的勞動檢查，完全合乎勞動相關法令之比率僅達21.66%，換句話說，約有八成的廠商涉及違反相關法令，勞工委員會不僅未持續追蹤各機關及違規廠商改善情形，也未定期對政府機關勞務採購進行專案勞動檢查。鑑於公部門派遣勞工勞資糾紛時有所聞，爰要求行政院勞工委員會應每半年就政府機關勞務採購專案勞動檢查，並依法公布違法派遣事業單位名單，作為其他公部門勞務採購之資格要件，以維派遣勞工之勞動權益。</p>	配合行政院所定及依照相關法令規定辦理。
第九項	<p>2005年起卡債風暴促使銀行拋售呆帳，將債權轉予資產管理公司，惟債務催收業務之執行良莠不齊，影響數十萬債務人權益，登記主管機關經濟部及行政院金融監督管理委員會迄今未能就該行業之管理提出具體辦法；爰要求經濟部、行政院金融監督管理委員會及法務部等單位，應於3個月內，就該類業務之執行及行業之管理提出具體規範，送立法院相關委員會審查。</p>	配合行政院及法務部所定，積極查緝、偵辦涉嫌暴力討債案件，有關暴力討債組織犯罪，嚴重危害治安者，檢察機關對於犯罪嫌疑人應從重求刑。
第十項	<p>針對國內金融機構為處理不良債權，多將這些不良債權以低價（約為債務金額的二~三成）轉賣予資產管理公司，而資產管理公司在取得這些不良債權後，則以各種方式向債務人催收債款，其利潤為收回債款與買進債權的價差。但資產管理公司為謀取更大的利潤，往往無視現今放款利率的行情，仍以過去高利率時代10%以上的利率標準計算債款，利上滾利的結果，十多年的債務的累計的利息動輒高於本金，甚至倍數於本金，沉重的利</p>	本署無此項決議應辦理事項。

臺灣桃園地方法院檢察署

立法院審議中央政府總預算案所提決議、附帶決議及注意辦理事項辦理情形報告表

中華民國 101 年度

決議、附帶決議及注意事項 項次	內容	辦理情形
第十一項	<p>息壓力，更讓債務人不得翻身。政府近年來為讓諸多的卡奴與債務人有重生機會，透過債務協商機制的建立與債清條例的制定，讓債務人在合情合理的狀況下進行債務解決，但是資產管理公司以此種不合理的利息計算方式，墊高債務門檻，不但增加債務人的負擔，讓還款難度增加；更讓政府救濟人民困難的美意大打折扣。建議行政院責成主管機關應在 3 個月內針對資產管理公司催收債款的利息計算方式進行全面的調查與了解，並制訂一套合理的利息計算之管理機制供遵循。</p> <p>房屋是家庭維繫之根基，也是國人一輩子努力的目標，但部分民眾或一時財務管理不當，或經濟不景氣被裁員失業、突遭意外等種種因素，以致暫時還不出債款或房貸，即面臨房屋被拍賣的命運；但多數民眾面臨債務並非不想解決，其遭遇的困頓可能也是一時的周轉不靈，但是動輒以拍賣房屋的催債方式，不僅讓債務人長年的努力付諸流水，家庭也面臨分崩離析，尤有甚者，更有債務人因此走上絕路。基於政府應保障人民的基本的居住權，建議行政院責成相關單位收集國外做法，如日本，在債權人與法官同意下，債務人於更生期間可以僅繳房貸利息，至更生期間結束後，才繼續平均償還本金與利息...等等，並在 3 個月內研擬一套合乎社會正義、保障人民居住權的政策與配套措施，讓債務人在償還債務的同時，仍可保有一生努力打拼的安身之所。</p>	<p>本署無此項決議應辦理事項。</p>
第十二項	<p>中央政府各機關對於其所投資公私合營事業之控管作業，主要藉由指派之公股董事代表於董事會中表達意見並參與決策。查中央政府各機關 99 年度間合計派任有 99 名公股董事代表，惟其中有 14 名公股董事代表約占所有公股董事代表之 14%，其親自出席董事會情形未達八成，更有 6 名公股董事代表其親自出席董事會情形甚未達當年度應出席次數之六成。</p> <p>現行中央各機關對於所管轄之公股董事代表親自出席董事會情形，雖訂定有管理考核規定，如財政部對於一般董事代表要求約 67% 之出席率，交通部及行政院農業委員會則要求 50% 之親自出席率，但標準過於寬鬆，未盡周延。行政院應責成相關機關加強督促公股董事代表親自出席董事會，並落實對公股代表之監督考核。</p>	<p>配合行政院所定及依照相關法令規定辦理。</p>
第十三項	<p>立法院審查 100 年度中央政府總預算案通過決議「當前都會區房價高漲為首要民怨，為避免中國大陸及外國資金不當炒作房市導致房價不正常飆漲，影響我國國民取得自用住宅，內政部應即檢討修正大陸及外國取得我國不動產之相關法令，並建立總量管制措施，於第 7 屆第 7 會期中向立法院提出專案報告，以保障國民居住人權。」經查內政部於 100 年 8 月 24 日始將報告函送立法院，未符合決議要求時間。又，該部報告指「管制尚屬</p>	<p>本署無此項決議應辦理事項。</p>

臺灣桃園地方法院檢察署

立法院審議中央政府總預算案所提決議、附帶決議及注意辦理事項辦理情形報告表

中華民國 101 年度

決議、附帶決議及注意事項 項次	內容	辦理情形
第十四項	<p>適當，亦未發現大陸資金有不當炒作房地產情事，是以「大陸地區人民在臺灣地區取得設定或移轉不動產物權許可辦法」目前尚無須修正。」惟，該辦法僅管理「不動產物權」之取得及移轉，陸資購買、炒作預售屋係屬「權利」移轉，迄今無法可管。爰要求相關部會重新檢討相關法令，並研議建立總量管制措施，按季統計並公布大陸資金投資我國不動產情形，以防杜不當炒作，落實居住正義。</p>	<p>本署無此項決議應辦理事項。</p>
第十五項	<p>有鑑於花蓮縣公有土地占百分之八十六，台東縣則高達百分之九十一點三，比例之高使土地使用屢受限制。行政院近期討論國土復育策略方案中指出，不再辦理公地放領政策，其執行面站在北部都會區的角度，並不符合花東地區的實際情況，對於自日據時期即開始耕作的農民來說，等於被迫做一輩子的佃農，始終無法擁有屬於自己的土地所有權。且現行花東公有土地使用問題錯綜複雜，政府對於公有土地的管理使用愈趨嚴格，動輒採取強硬手段，強制移除農民地上作物，並要求拆屋遷地，引起許多民怨。爰建請行政院經濟建設委員會及相關單位檢討現行公有土地劃定範圍及使用限制合理性，並提出調查報告；行政院並於 1 個月內提出花東公有土地放領辦法，以維花東民眾權益。</p> <p>去任務化、法規鬆綁、減少政府干預等為國營事業民營化政策推動之重要考量，且屬政府對參與民營化投資者應有之信賴保護，惟基於公款有效使用，行政院應要求各主管機關對公股持股低於 50% 之轉投資事業確實依國營事業管理法第 3 條第 3 項及預算法第 41 條第 3 項規定辦理。另外臺灣證券交易所係依公司法規定成立之股份有限公司，其公股持有比率未達 50%，爰重大營運事項需經由公司股東會決議，至該公司預算書擬訂屬公司自治事項，若強行要求將其預算書送交立法院審議，若立法院審議結果決議將董事會及股東會通過之預算予以變更，恐對公司治理產生衝擊，並涉及法制上之爭議。</p> <p>附屬單位預算涉及本部應辦部分 101 年度中央政府總預算案附屬單位預算案尚未經立法院審議通過。</p> <p>二、分組審查決議部分： 本署未有分組審查決議事項。</p>	<p>本署無此項決議應辦理事項。</p>

主辦會計人員：陳秀嬌



機關長官：張秋源

